Lamentationi- Feria 5. In cœna Domini

Responsoria

Ad matutinum in secundo nocturno, 1.

Fabricio Dentice

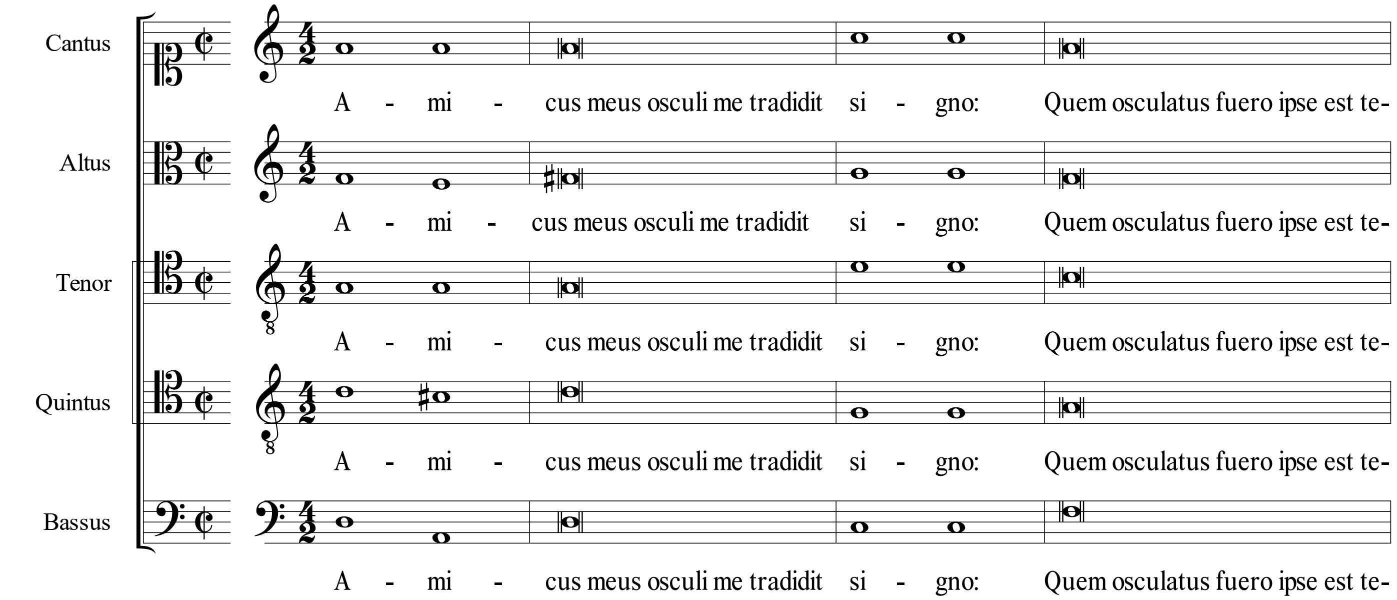

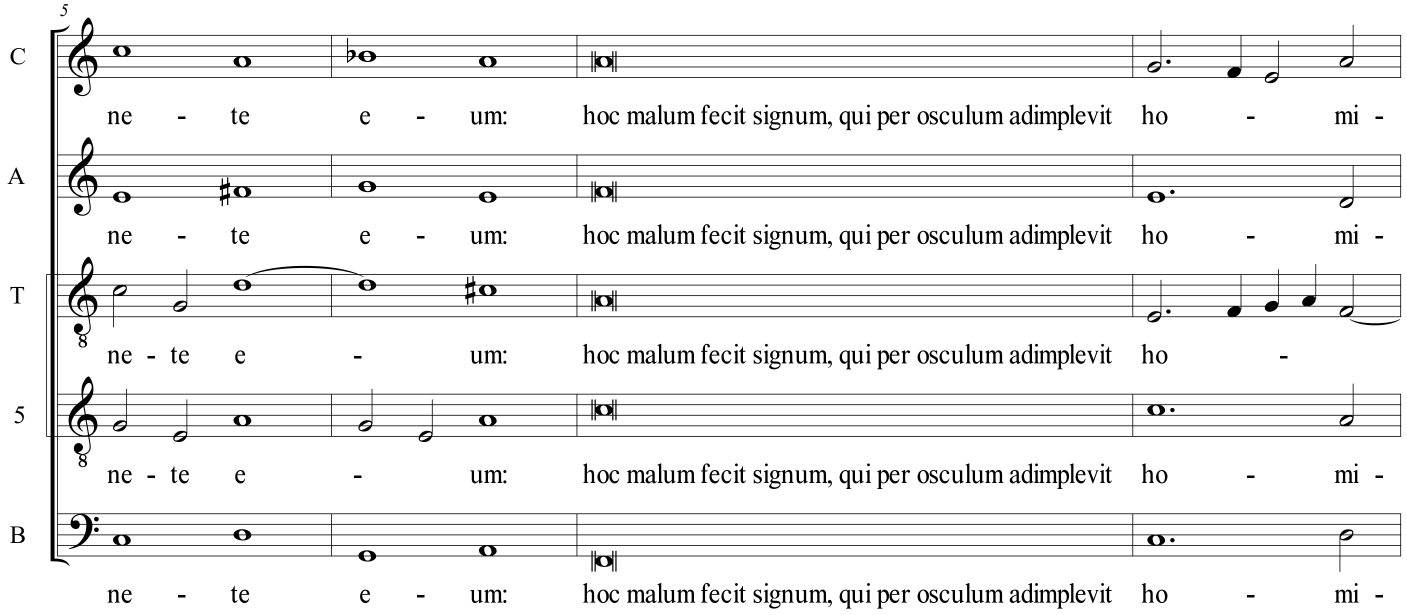

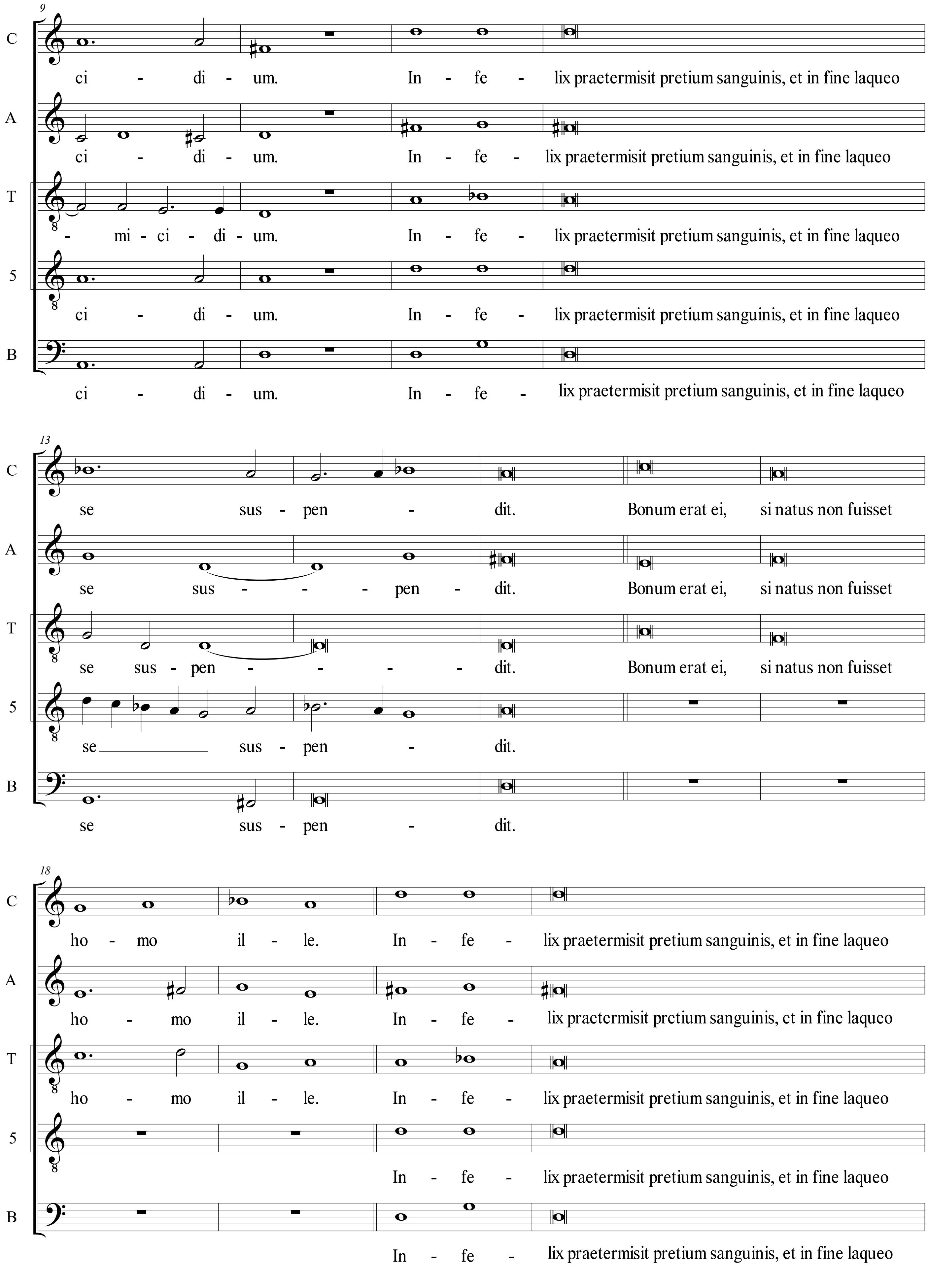
9
C
ci - di - um. In - fe - lix praetermisit pretium sanguinis, et in fine laqueo
A
ci - di - um. In - fe - lix praetermisit pretium sanguinis, et in fine laqueo
T
- mi - ci - di - um. In - fe - lix praetermisit pretium sanguinis, et in fine laqueo
5
ci - di - um. In - fe - lix praetermisit pretium sanguinis, et in fine laqueo
B
ci - di - um. In - fe - lix praetermisit pretium sanguinis, et in fine laqueo
13
C
se sus - pen - dit. Bonum erat ei, si natus non fuisset
A
se sus - - - pen - dit. Bonum erat ei, si natus non fuisset
T
se sus - pen - - - - dit. Bonum erat ei, si natus non fuisset
5
se sus - pen - dit.
B
se sus - pen - dit.
18
C
ho - mo il - le. In - fe - lix praetermisit pretium sanguinis, et in fine laqueo
A
ho - mo il - le. In - fe - lix praetermisit pretium sanguinis, et in fine laqueo
T
ho - mo il - le. In - fe - lix praetermisit pretium sanguinis, et in fine laqueo
5
In - fe - lix praetermisit pretium sanguinis, et in fine laqueo
B
In - fe - lix praetermisit pretium sanguinis, et in fine laqueo

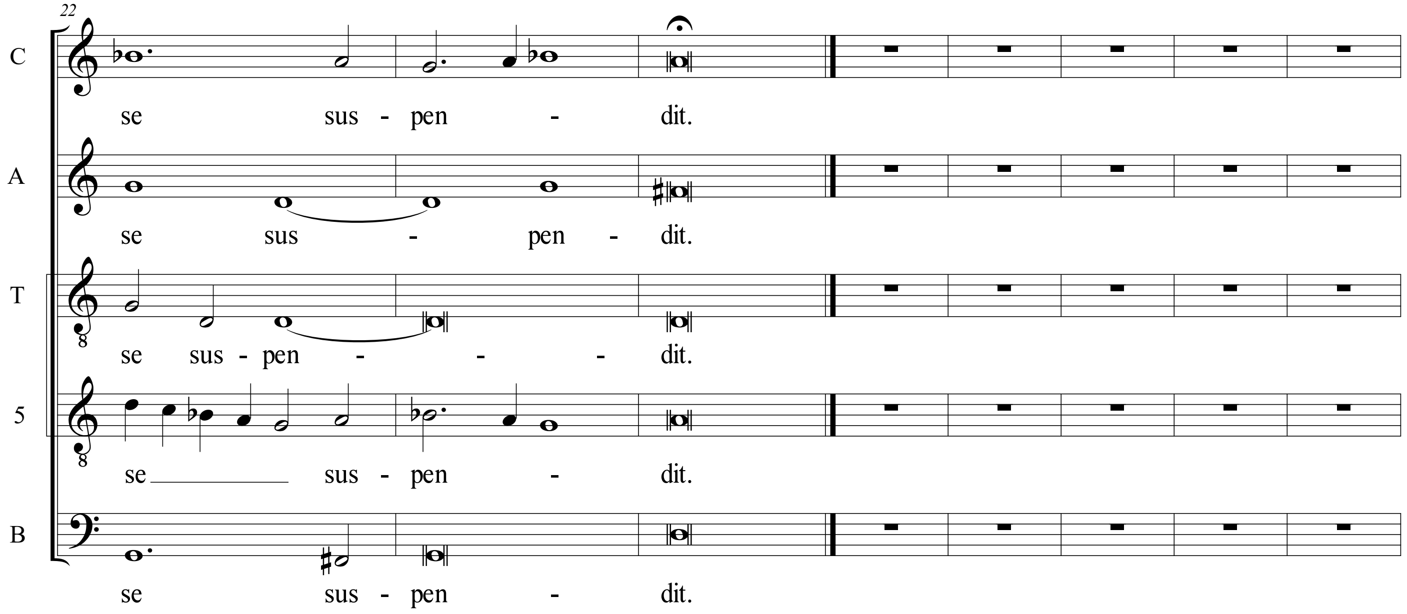

Ad matutinum in secundo nocturno, 2.

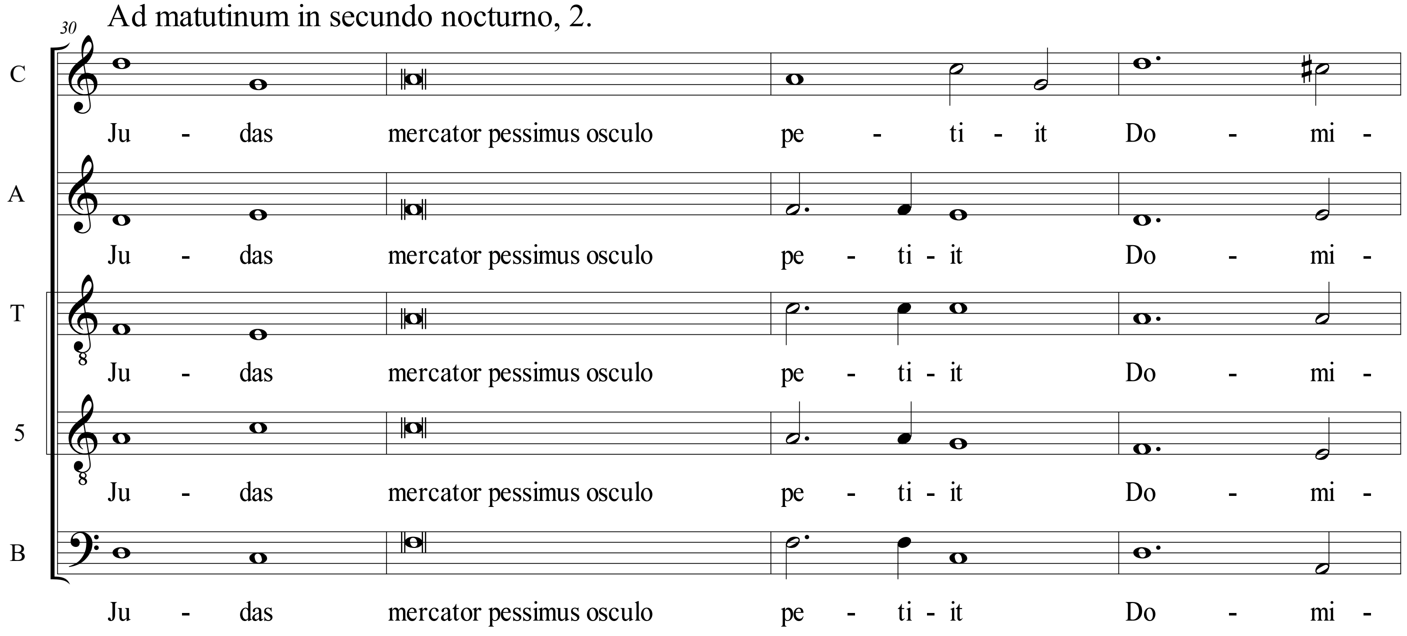

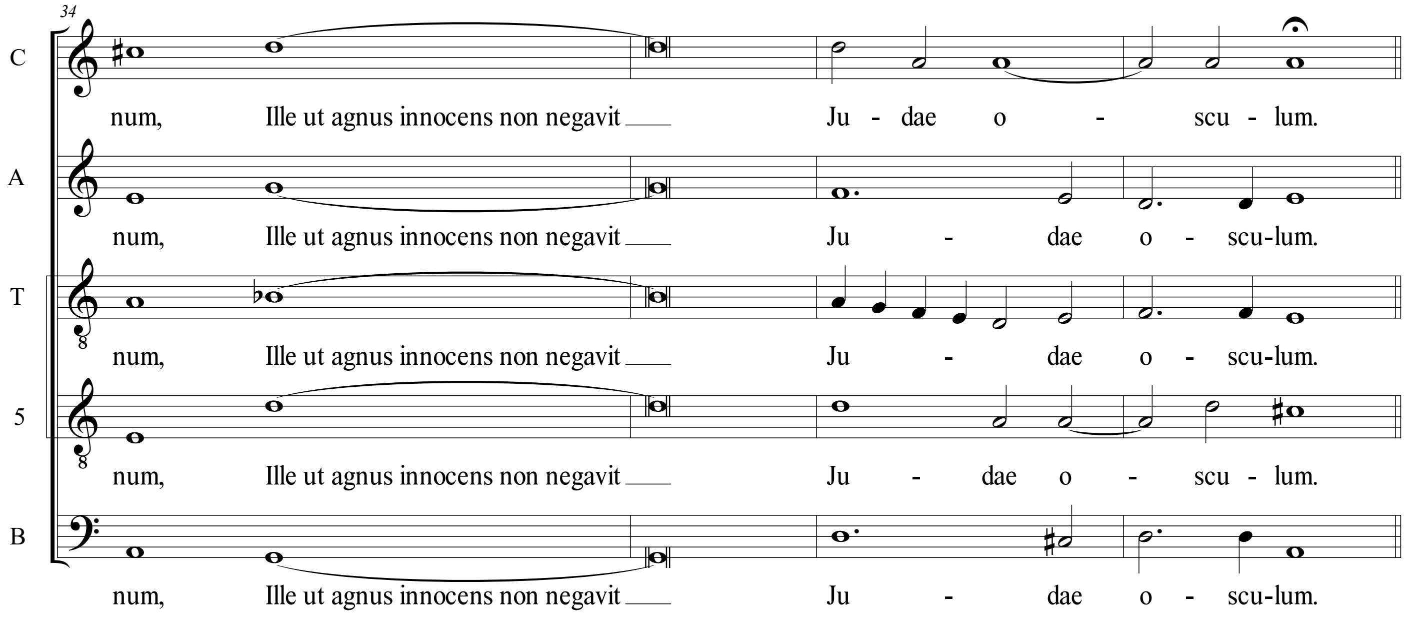

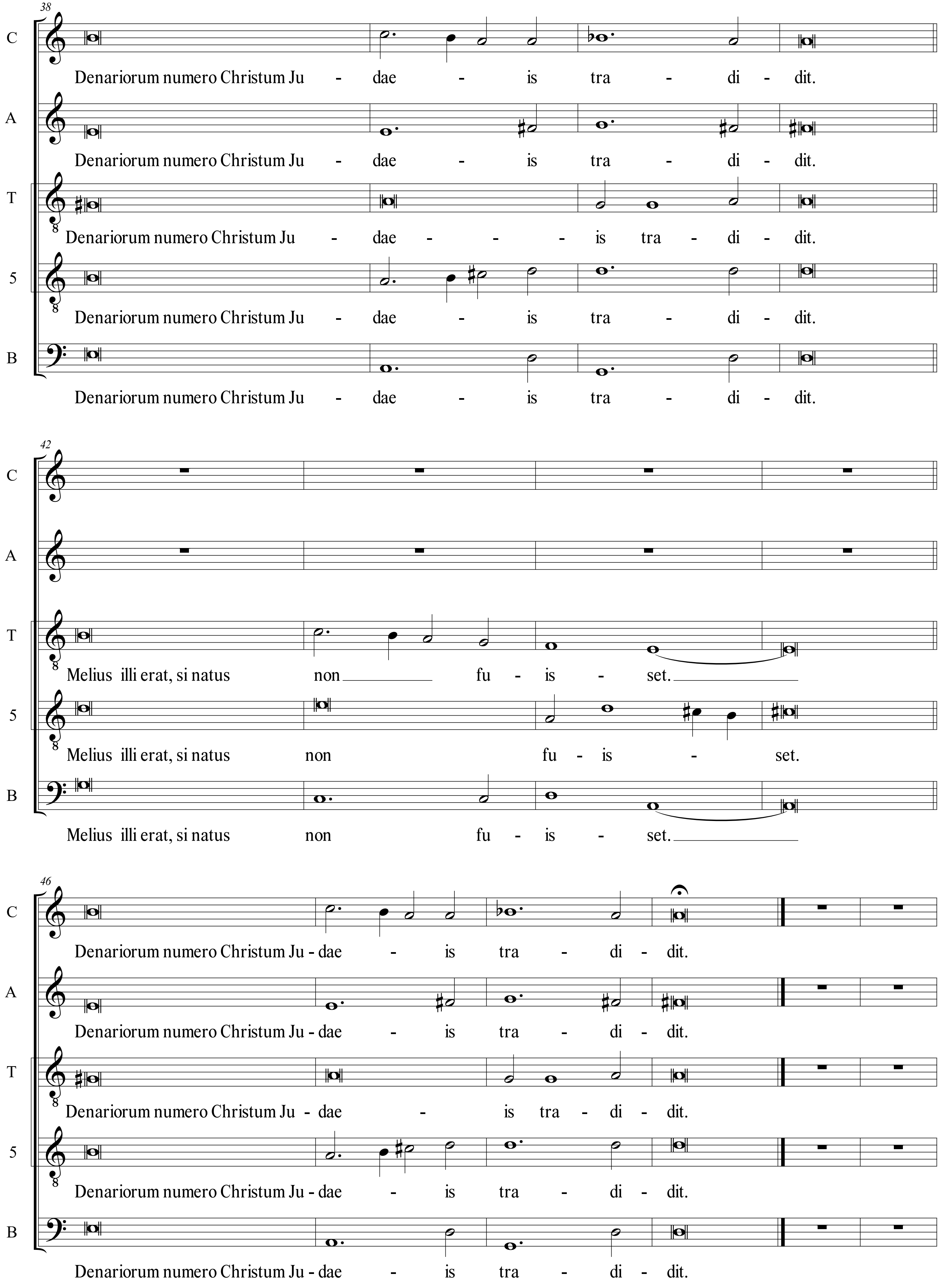
38
C
Denariorum numero Christum Ju - dae - is tra - di - dit.
A
Denariorum numero Christum Ju - dae - is tra - di - dit.
T
Denariorum numero Christum Ju - dae - - - is tra - di - dit.
5
Denariorum numero Christum Ju - dae - is tra - di - dit.
B
Denariorum numero Christum Ju - dae - is tra - di - dit.
42
C
A
T
Melius illi erat, si natus non fu - is - set.
5
Melius illi erat, si natus non fu - is - set.
B
Melius illi erat, si natus non fu - is - set.
46
C
Denariorum numero Christum Ju - dae - is tra - di - dit.
A
Denariorum numero Christum Ju - dae - is tra - di - dit.
T
Denariorum numero Christum Ju - dae - is tra - di - dit.
5
Denariorum numero Christum Ju - dae - is tra - di - dit.
B
Denariorum numero Christum Ju - dae - is tra - di - dit.

Ad matutinum in secundo nocturno, 3.

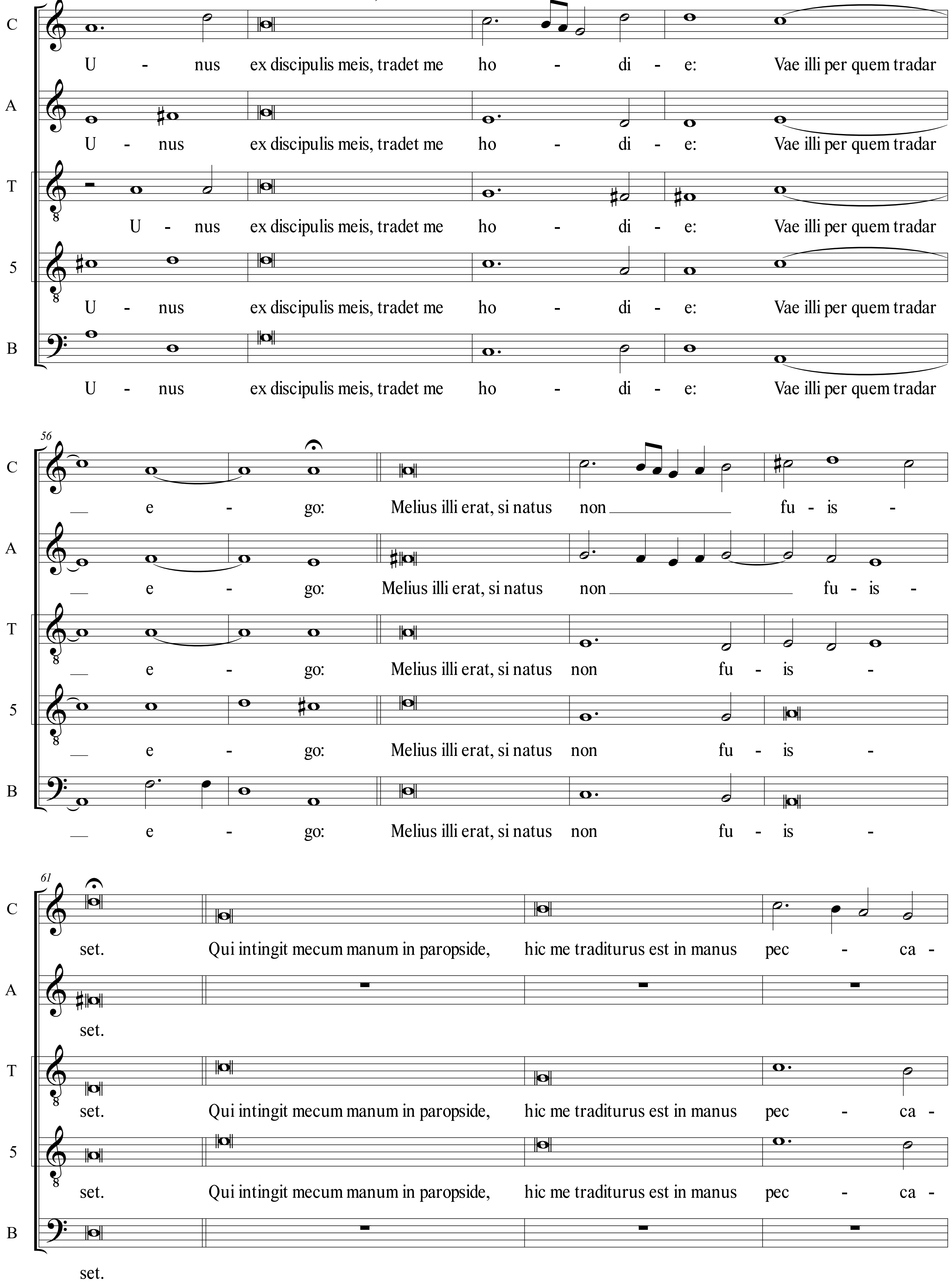

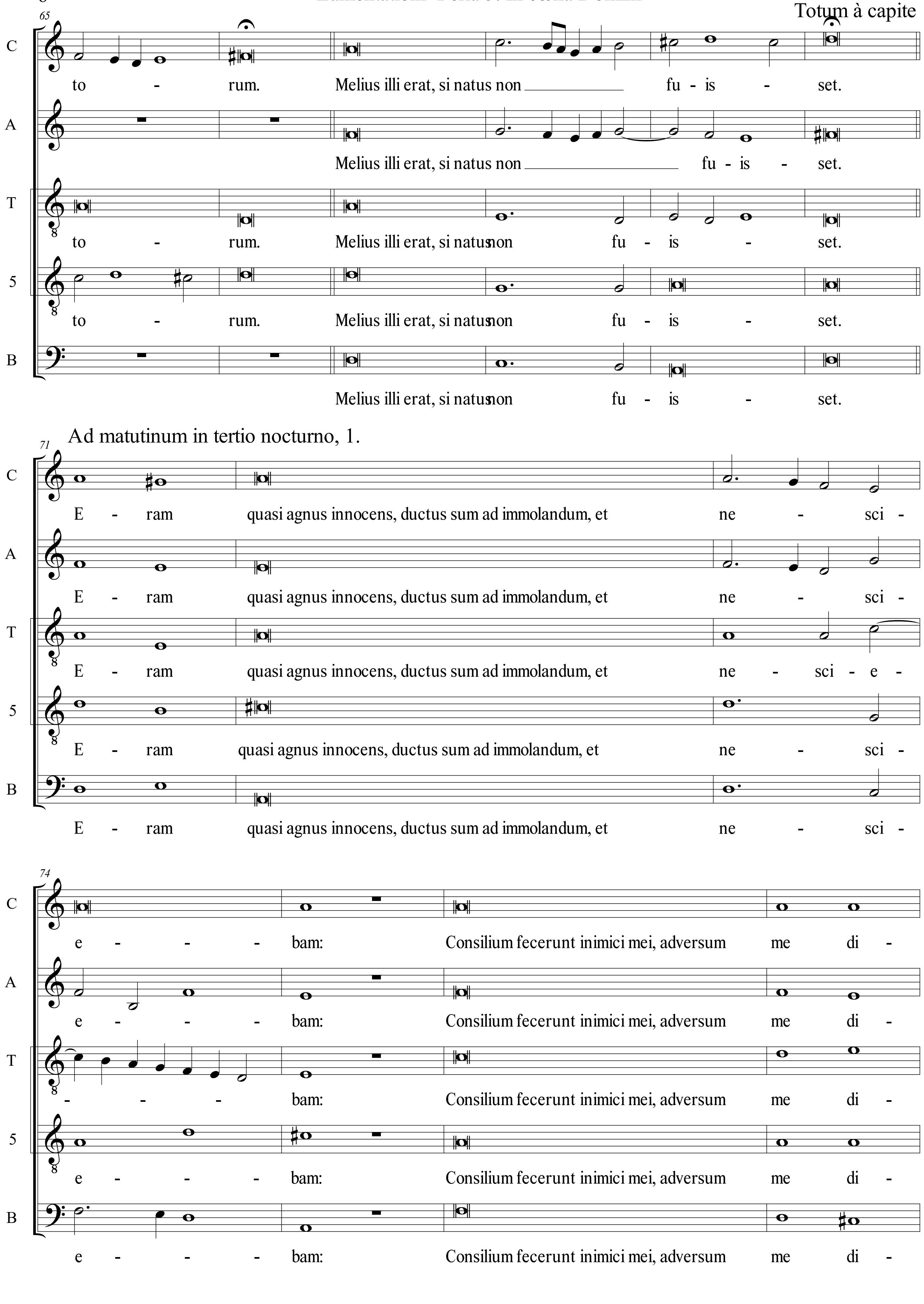
Totum à capite
65
C
A
T
5
B
to - rum.
Melius illi erat, si natus non fu - is - set.
Ad matutinum in tertio nocturno, 1.
71
E - ram quasi agnus innocens, ductus sum ad immolandum, et ne - sci -
E - ram quasi agnus innocens, ductus sum ad immolandum, et ne - sci - e -
74
e - - - bam:
Consilium fecerunt inimici mei, adversum me di -

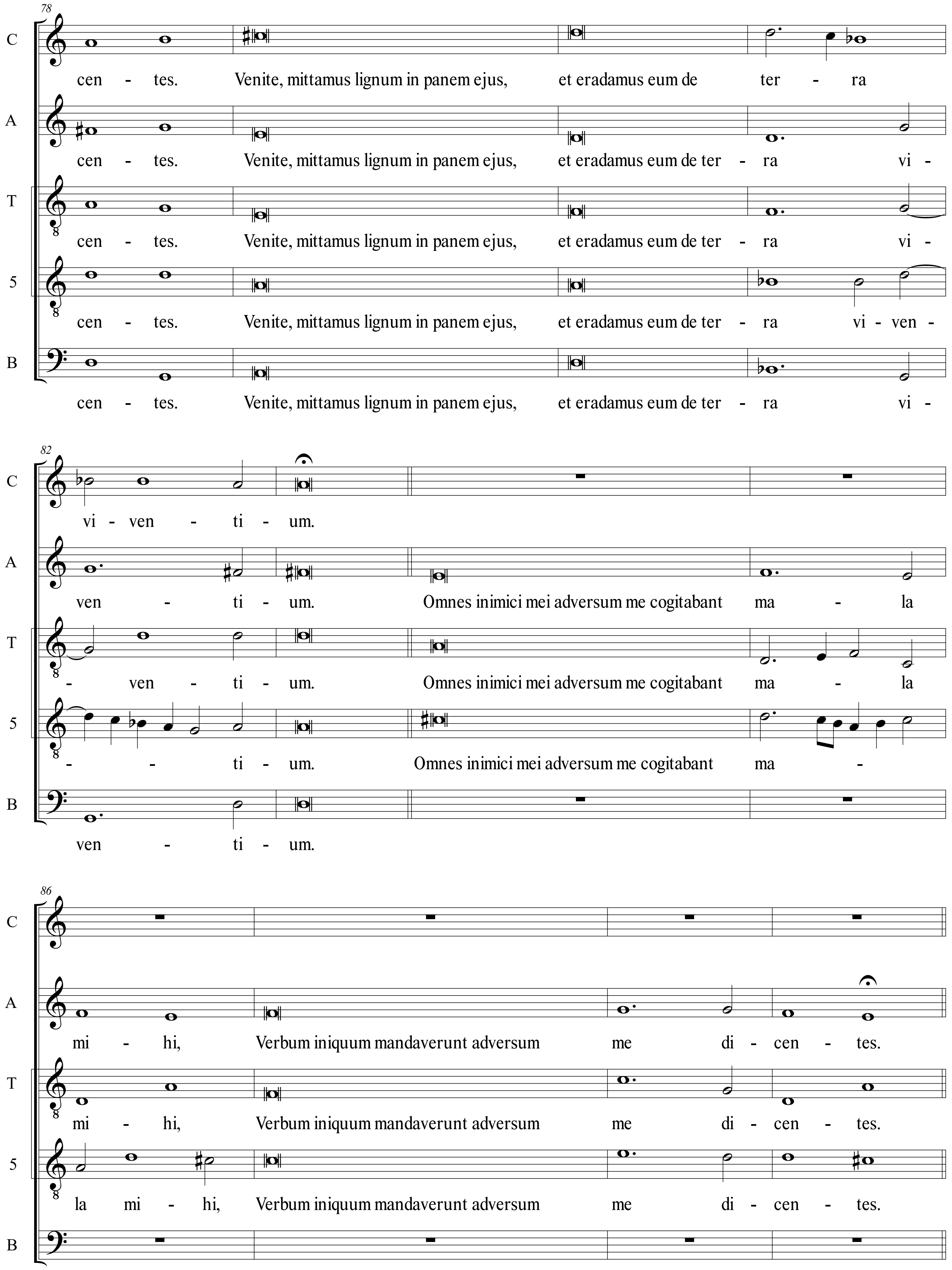
78
C
cen - tes. Venite, mittamus lignum in panem ejus, et eradamus eum de ter - ra
A
cen - tes. Venite, mittamus lignum in panem ejus, et eradamus eum de ter - ra vi -
T
cen - tes. Venite, mittamus lignum in panem ejus, et eradamus eum de ter - ra vi -
5
cen - tes. Venite, mittamus lignum in panem ejus, et eradamus eum de ter - ra vi - ven -
B
cen - tes. Venite, mittamus lignum in panem ejus, et eradamus eum de ter - ra vi -
82
C
vi - ven - ti - um.
A
ven - ti - um. Omnes inimici mei adversum me cogitabant ma - la
T
- ven - ti - um. Omnes inimici mei adversum me cogitabant ma - la
5
- - ti - um. Omnes inimici mei adversum me cogitabant ma -
B
ven - ti - um.
86
C
A
mi - hi, Verbum iniquum mandaverunt adversum me di - cen - tes.
T
mi - hi, Verbum iniquum mandaverunt adversum me di - cen - tes.
5
la mi - hi, Verbum iniquum mandaverunt adversum me di - cen - tes.
B

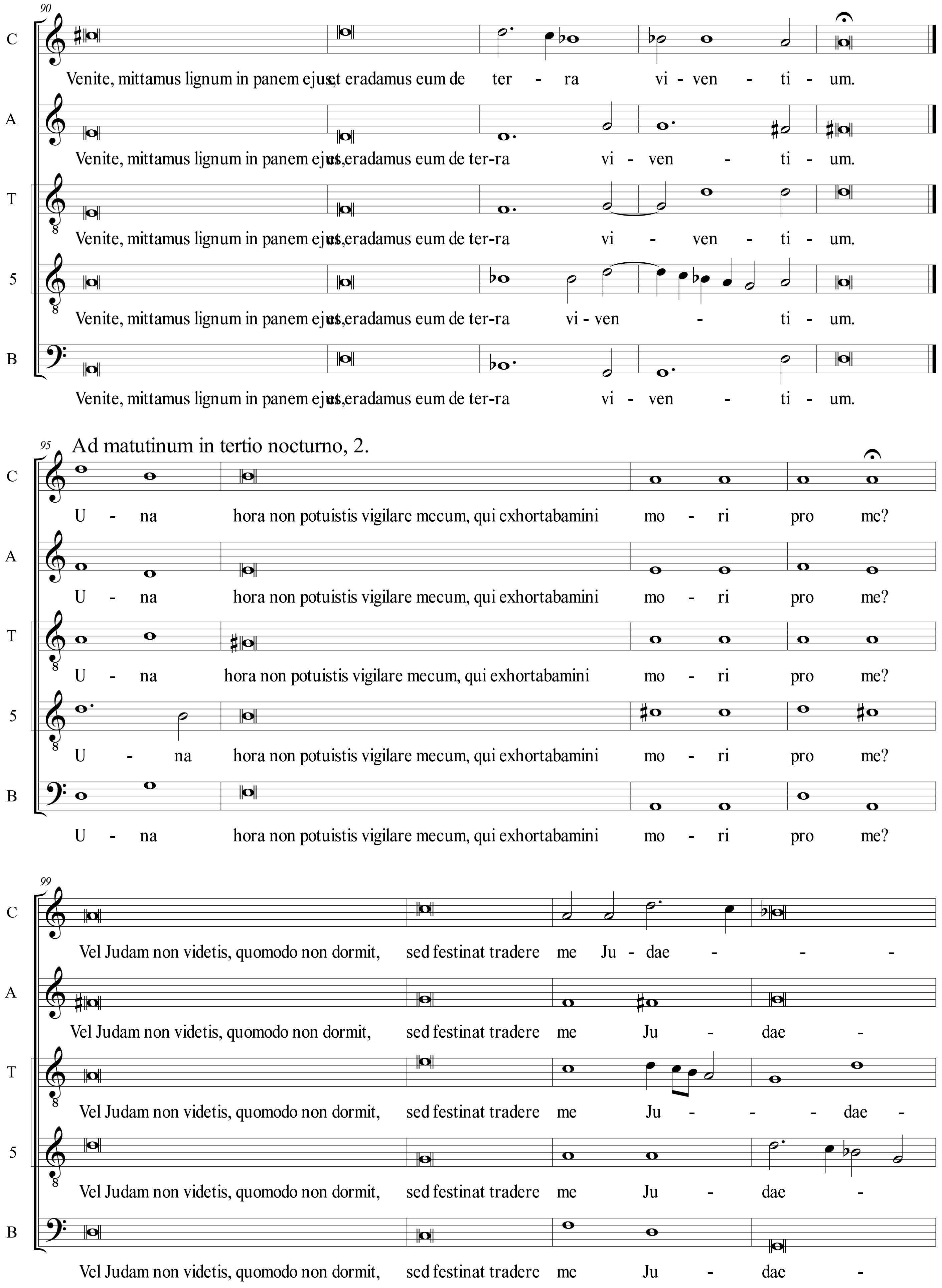
90
C
A
T
5
B
Venite, mittamus lignum in panem ejus, et eradamus eum de ter - ra vi - ven - ti - um.
Venite, mittamus lignum in panem ejus, et eradamus eum de ter-ra vi - ven - ti - um.
Venite, mittamus lignum in panem ejus, et eradamus eum de ter-ra vi - ven - ti - um.
Venite, mittamus lignum in panem ejus, et eradamus eum de ter-ra vi - ven - ti - um.
Venite, mittamus lignum in panem ejus, et eradamus eum de ter-ra vi - ven - ti - um.
95
Ad matutinum in tertio nocturno, 2.
U - na hora non potuistis vigilare mecum, qui exhortabamini mo - ri pro me?
U - na hora non potuistis vigilare mecum, qui exhortabamini mo - ri pro me?
U - na hora non potuistis vigilare mecum, qui exhortabamini mo - ri pro me?
U - na hora non potuistis vigilare mecum, qui exhortabamini mo - ri pro me?
U - na hora non potuistis vigilare mecum, qui exhortabamini mo - ri pro me?
99
Vel Judam non videtis, quomodo non dormit, sed festinat tradere me Ju - dae - - -
Vel Judam non videtis, quomodo non dormit, sed festinat tradere me Ju - dae -
Vel Judam non videtis, quomodo non dormit, sed festinat tradere me Ju - - - dae -
Vel Judam non videtis, quomodo non dormit, sed festinat tradere me Ju - dae -
Vel Judam non videtis, quomodo non dormit, sed festinat tradere me Ju - dae -

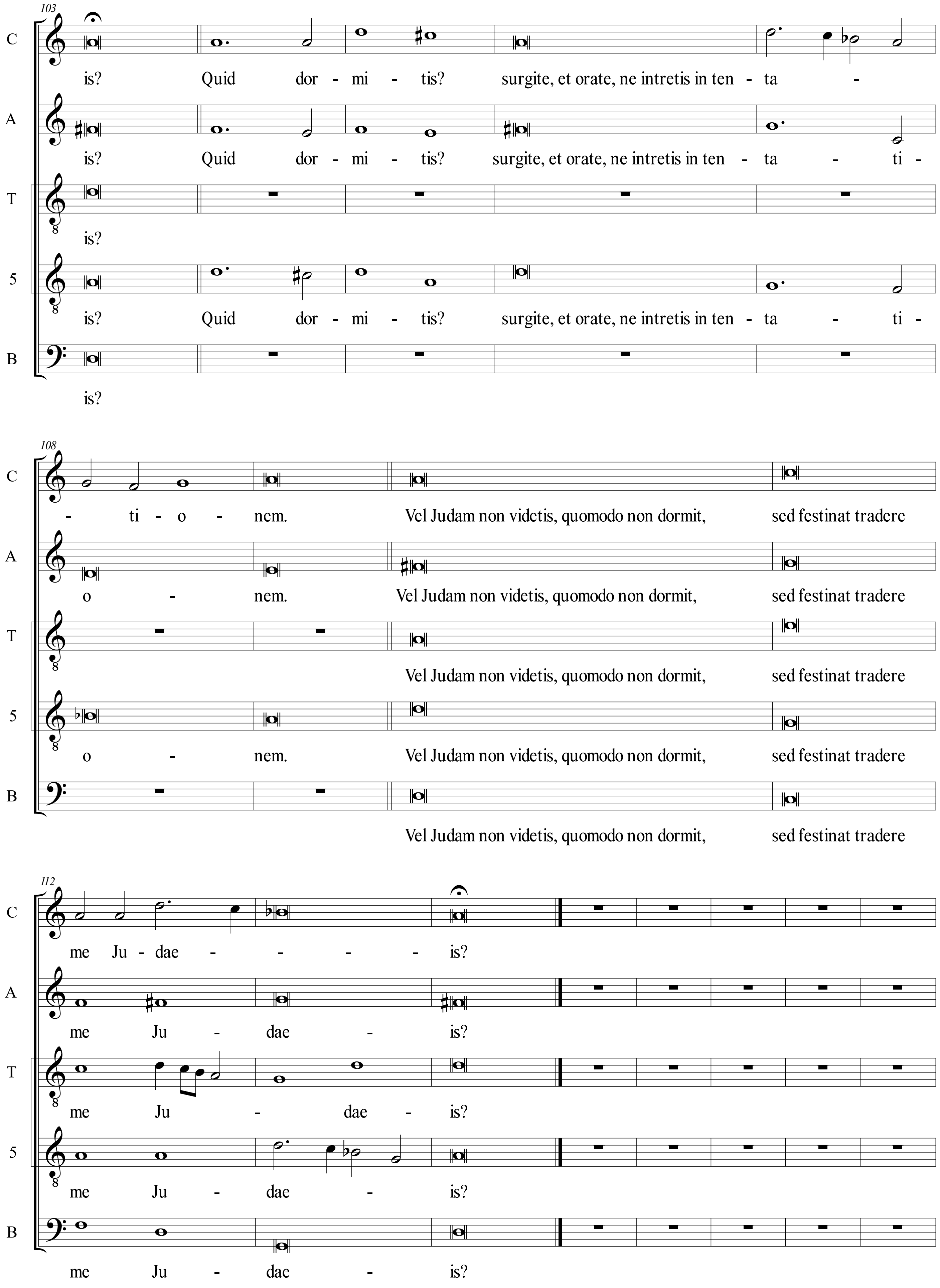
103
C
A
T
5
B
is? Quid dor - mi - tis? surgite, et orate, ne intretis in ten - ta -
is? Quid dor - mi - tis? surgite, et orate, ne intretis in ten - ta - ti -
is?
is? Quid dor - mi - tis? surgite, et orate, ne intretis in ten - ta - ti -
is?
108
- ti - o - nem. Vel Judam non videtis, quomodo non dormit, sed festinat tradere
o - nem. Vel Judam non videtis, quomodo non dormit, sed festinat tradere
Vel Judam non videtis, quomodo non dormit, sed festinat tradere
o - nem. Vel Judam non videtis, quomodo non dormit, sed festinat tradere
Vel Judam non videtis, quomodo non dormit, sed festinat tradere
112
me Ju - dae - - - - is?
me Ju - dae - is?
me Ju - dae - is?
me Ju - dae - is?
me Ju - dae - is?

Ad matutinum in tertio nocturno, 3.

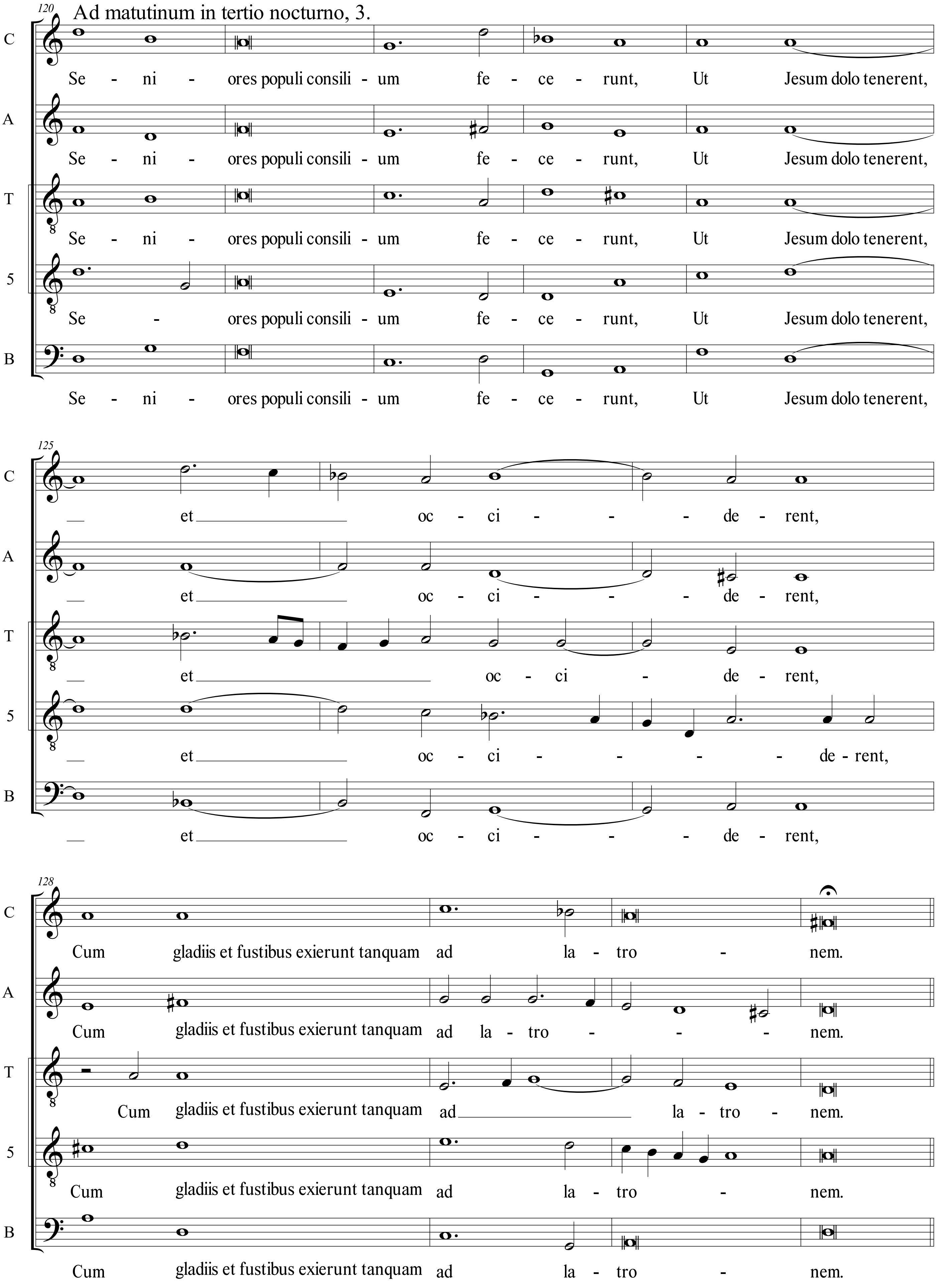

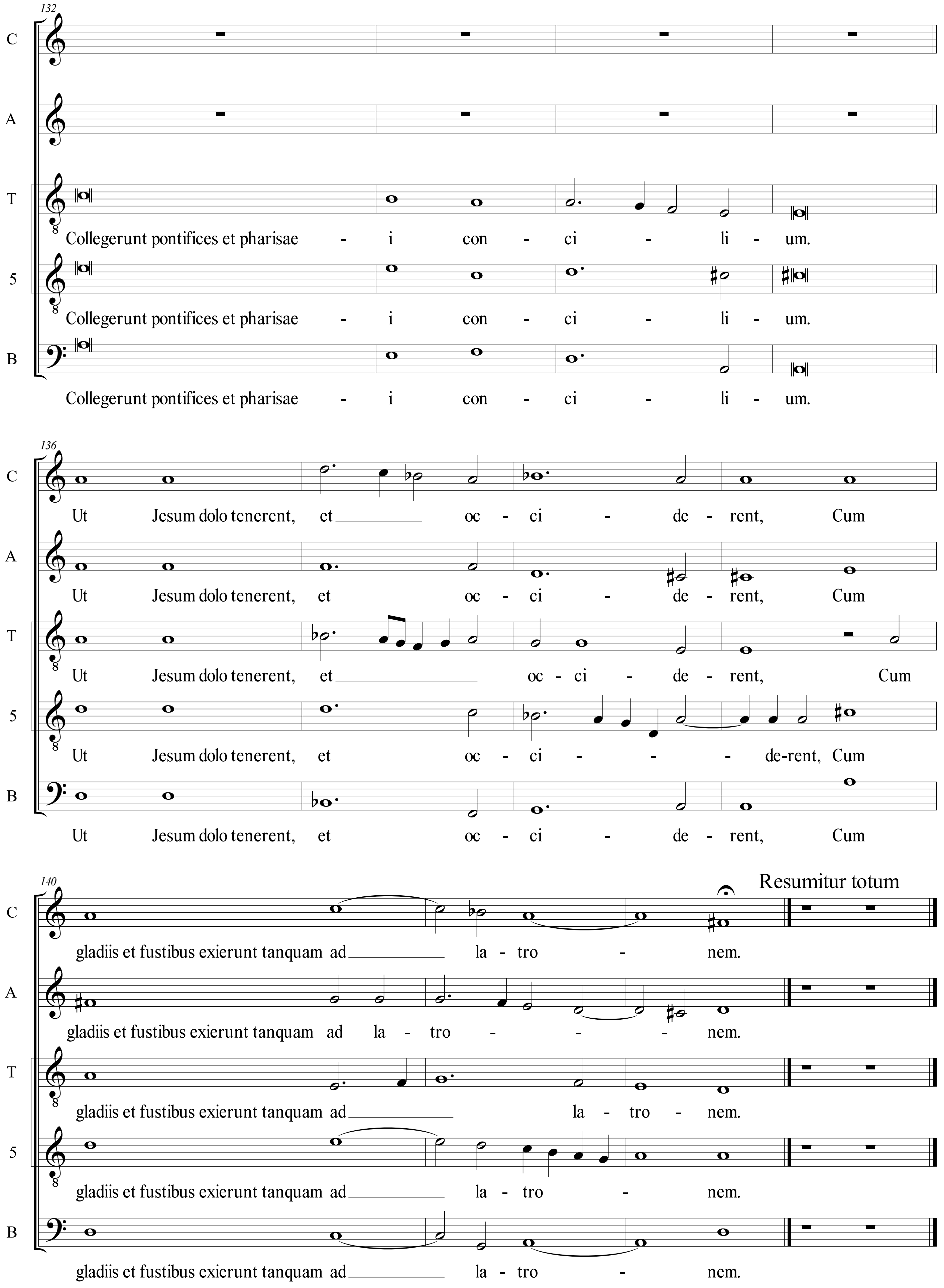
132
C
A
T
5
B
Collegerunt pontifices et pharisae - i con - ci - li - um.
Collegerunt pontifices et pharisae - i con - ci - li - um.
Collegerunt pontifices et pharisae - i con - ci - li - um.
136
Ut Jesum dolo tenerent, et oc - ci - de - rent, Cum
Ut Jesum dolo tenerent, et oc - ci - de - rent, Cum
Ut Jesum dolo tenerent, et oc - ci - de - rent, Cum
Ut Jesum dolo tenerent, et oc - ci - - - de-rent, Cum
Ut Jesum dolo tenerent, et oc - ci - de - rent, Cum
140
Resumitur totum
gladiis et fustibus exierunt tanquam ad la - tro - nem.
gladiis et fustibus exierunt tanquam ad la - tro - - - nem.
gladiis et fustibus exierunt tanquam ad la - tro - nem.
gladiis et fustibus exierunt tanquam ad la - tro - nem.
gladiis et fustibus exierunt tanquam ad la - tro - nem.